

island.is

# Innskráning fyrir alla

Innskráningar- og umboðskerfi

[hrefna.asgeirsdottir@fjr.is](mailto:hrefna.asgeirsdottir@fjr.is)



# Hvers vegna rafræn skilríki ?

Í stafrænum heimi:

- Öryggi
- Traust
- Rekjanleiki

*90% landsmanna yfir 18 ára*



# Áskoranir

Ekki allir geta sótt sér rafræn skilríki vegan:

- Fötlunar
- Þroska
- Staðsetningar
- Öldurnar eða veikinda



## Panta Íslykil

Þegar pantaður er Íslykill er búið til lykilorð sem sett er saman af þremur orðum úr íslenskrí orðabók. Orðin eru valin af handhöfni og geta verið í ýmsum beygingum. Reyrit er að forðast orð sem á einhvern hátt geta hneykslað eða sært blygðunarsemi fólks en erfitt er að forðast merkingar sem gætu orðið til þegar þremur orðum er skeytt saman. Þjóðskrá Íslands þykir leitt ef upphaflegur Íslykill angrar fólk, en minnir á að allir þurfa að breyta lyklinum við fyrstu notkun.

Kennitala:

\_\_\_\_\_

Hvert viltu fá lykilinn sendan?

Í vefbanka/heimabanka

Í bréfpósti á lögheimili

Í sendiráð

Senda

NoteBook

# Innskráning fyrir alla – nýtt kerfi

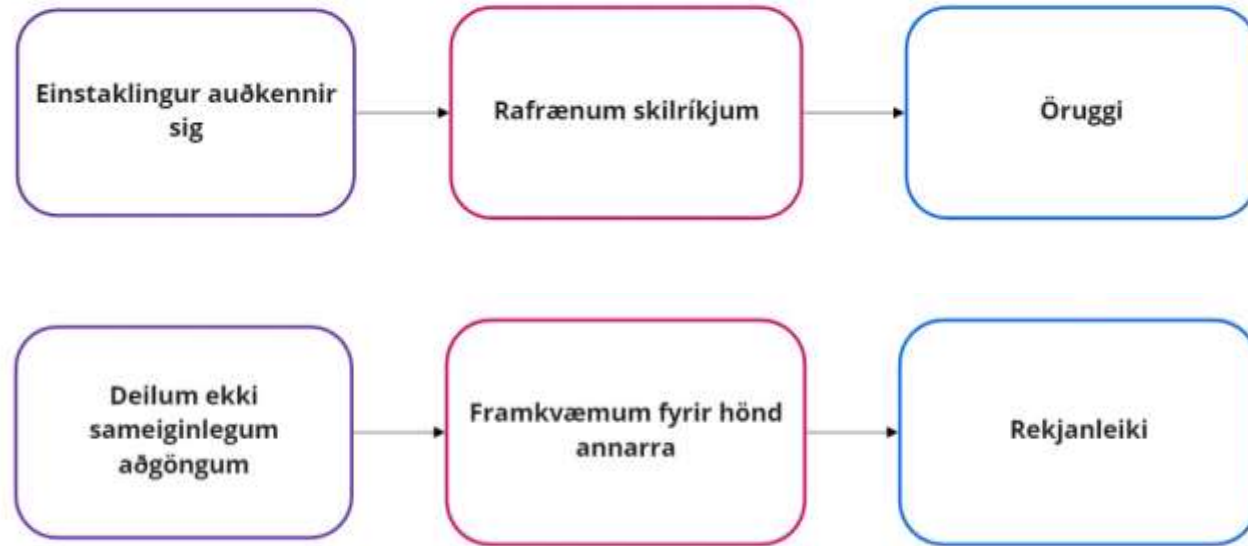

# Innskráning einstaklinga

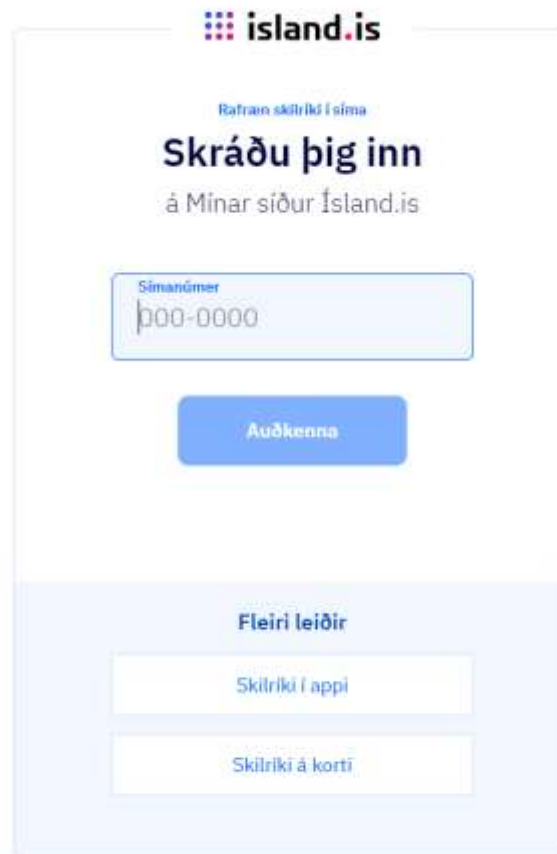

The image shows a mobile app registration screen for island.is. At the top left is the island.is logo. Below it, the text reads "Bættan skilríki í síma" (Improved mobile ID). The main heading is "Skráðu þig inn" (Register yourself) with the subtitle "á Minar síður Ísland.is" (on My pages Ísland.is). There is a text input field for "Símanúmer" (Mobile number) containing "þ00-0000". Below the input is a blue button labeled "Auðkenna" (Authenticate). At the bottom, there is a section titled "Fleiri leiðir" (More ways) with two buttons: "Skilríki í appi" (Mobile ID in app) and "Skilríki á korti" (Mobile ID on card).

Þarftu aðstoð?

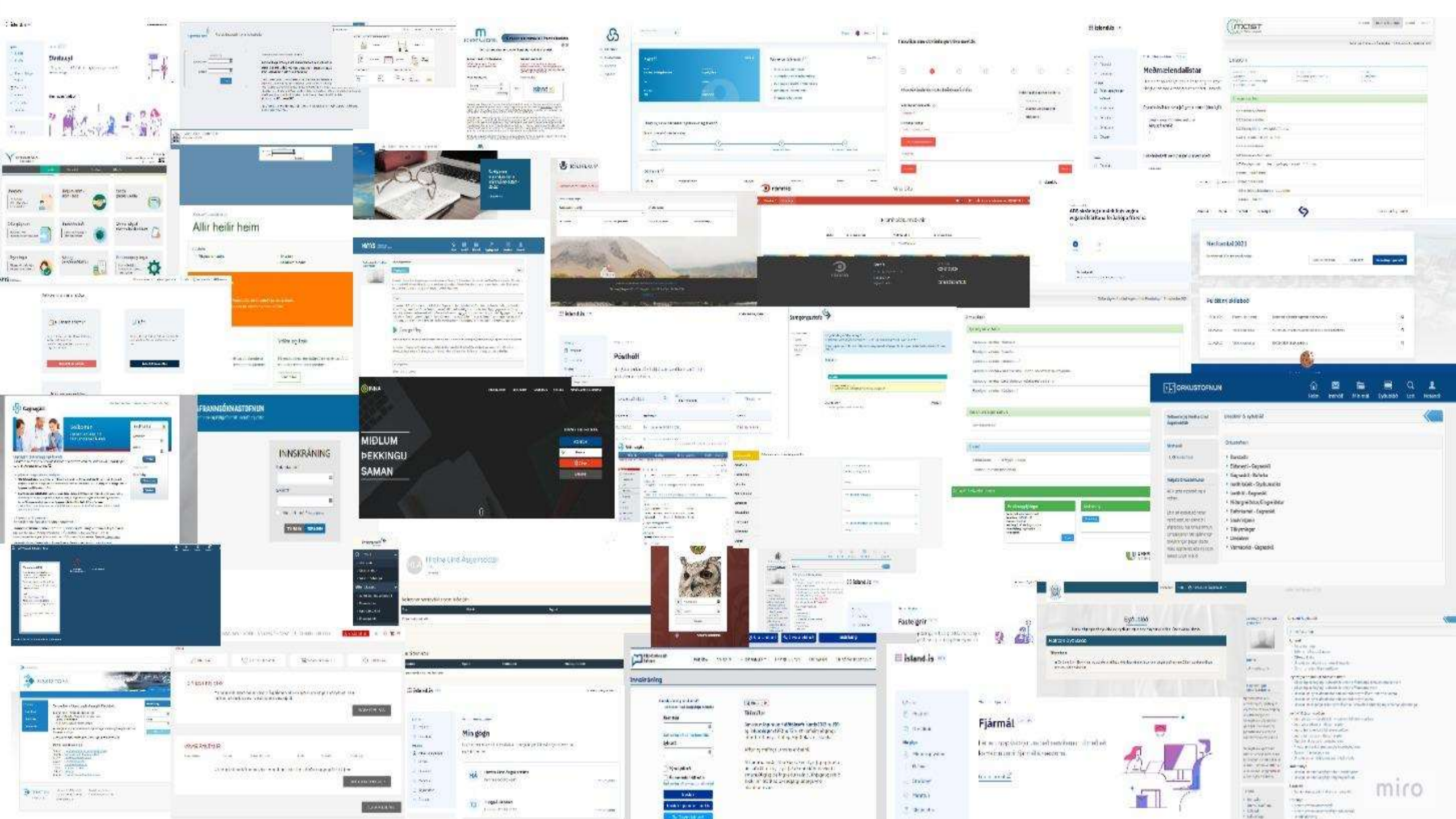



# Umboð/Heimildir



Fyrirtæki

RSK



Forsjártengsl

Þjóðskrá



Persónulegir  
talsmenn

Réttindagæsla  
fatlaðra



Umboðskerfi

Stafrænt Ísland





# Fyrir hönd annarra

**island.is**

Umboð

## Veldu annan notanda

inn á mínar síður Ísland.is

- Jón Jónsson**  
123456-7890
- Pétur Orri Jónsson**  
300599-2070
- Hugbúnaður ehf.**  
423123-0790
- Dvottur ehf.**  
420908-0910

[Hætta við](#)

**island.is**

Posthólf

Hér getur þú fundið öll skjal sem send hafa verið til þín frá stofnumum í Ísland.is.

Leit:

Þagsetning | Úppfenging

Engin skjöl fundust fyrir gefin leitaraskilyrði.

**GE Gervimaður Evrópa**

Aðgangur

- DM Dúskur Maack**
- B Bína Maack**

Stöngur

- Persónuupplýsingar**
- Aðgangsstýring**
- Útskrá**

# Fyrir hönd fyrirtækis

island.is

Yfirlit

Velkomin á Minna síðu á Island.is

## Gervimaður Noregur

Síðan er í þróun með þarfi notanda að leiðarljósi. Ef þú finnur ekki þá þjónustu sem var á eðri Minum síðum getur þú fundið þær upplýsingar á síðu útgáfu.

[Eftir útgáfu](#)

**GN Gervimaður Noregur**

**Aðgangur**

- IE Icelandic Offshore ehf.
- VE Vegahandbókin ehf.
- ME Millifötakontekt ehf.

**Sólingar**

- Persónuupplýsingar
- Aðgangsstýring

Útskrá

# Fyrir hönd barns

The screenshot shows the 'island.is' website interface. On the left is a navigation menu with items: Pósthólf, Umsóknir, Míni upplýsingar, Starfsleyfi, Menntun, Fasteignir, Fjármál, and Öskuleki. The main content area is titled 'Pósthólf' and contains the text: 'Hér getur þú fundið öll skjöl sem send hafa verið til þins frá stofnunum ríkisins.' Below this is a search bar with the text 'Skiptu um leitarorð' and a search button. To the right of the search bar is a dropdown menu labeled 'Stofnun' with the option 'Allar stofnanir' selected. Below the search bar are two tabs: 'Dagsetning' and 'Upplýsingar'. At the bottom of the main content area, it says 'Engin skjöl fundust fyrir gefin leitarski'. On the right side, a sidebar is open for 'GF Gervimaður Færeyjar'. It has a close button (X) and is divided into sections: 'Aðgangar' with three items: 'Stúfur Maack', 'Stubba Maack', and 'Vikverji ehf'; 'Stillingar' with two items: 'Persónuupplýsingar' and 'Aðgangsstýring'; and 'Útskrá' at the bottom.



# Gefnar heimildir

island.is BETA

EN GF Gervimaður Færeyjar

Pósthólf  
Umsóknir  
Mínar upplýsingar  
Starfsleyfi  
Menntun  
Fasteignir  
Fjármál  
Ókutæki

Yfirlit • Stillingar • Aðgangsstýring • **Aðgangur**

## María Sól ÞÍ Torp

Reyndu að lámarka þau réttindi sem þú vilt veita viðkomandi eins mikið og mögulegt er.

Vista aðgang ✓

Aðgangur	Útskýring	Í gildi til
<input type="checkbox"/> Fjármál	Upplýsingar um fjármál	
<input type="checkbox"/> Launamál	Aðgangur að launagreiðendakröfum.	
<input type="checkbox"/> Staða og hreyfingar	Yfirlit yfir stöðu við ríkissjóð og sveitarfélög, hreyfingar, greiðsluseðla og greiðslukvittanir.	
<input type="checkbox"/> Pósthólf	Aðgangur til að sjá rafræn skjöl í Pósthólfi.	



# Umboð/Heimildir



Fyrirtæki

RSK



Forsjártengsl

Þjóðskrá



Persónulegir  
talsmenn

Réttindagæsla  
fatlaðra



Umboðskerfi

Stafrænt Ísland

# Persónulegir talsmenn

## Ný grunnskrá

- Heldur utanum réttindi persónulega talsmanna og einstaklinga sem þeir aðstoða

## Samstarfsverkefni

- Stafræns Íslands – Fjármálaráðuneyti
- Réttindagæslu fatlaðra – Félagsmálaráðuneyti

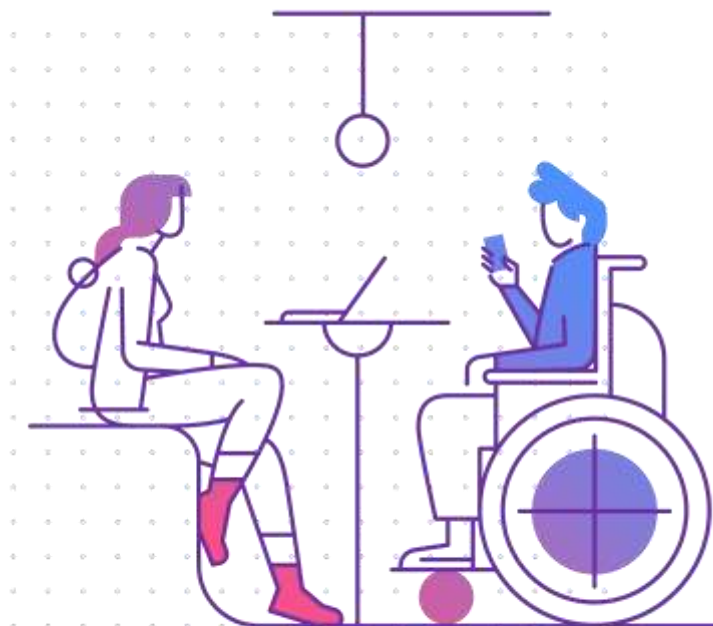

# Núverandi staða og næstu skref



Auðkenning einstaklinga

## Í BETA prófunum

Auðkenning forsjáraðila

Þjóðskrá

Auðkenning fyrirtækja

RSK

Umboðskerfi

Stafrænt Ísland

## Í vinnslu

Auðkenning persónulegra talsmanna

Réttindagæsla fatlaðra

## Næst á dagskrá

Tengingar stofnanna

Sjálfsafgreiðsla Admin kerfi

Skilgreina næstu hópa fyrir umboðskerfi



## Efnisyfirlit

### Innskráningarthjónusta

Skilmálar innskráningarthjónustu

Tæknilegar upplýsingar fyrir innskráningarthjónustu – tæknimenn

Leiðbeiningar fyrir almenna notendur

Leiðbeiningar fyrir umsjóðarmenn

Leiðbeiningar fyrir viðskiptavinum

## Innskráningarthjónusta

← Hluta →

Innskráningarthjónusta Ísland.is býður óbyggð innskráningu á stafrænar sjálfafræðslulausanir opinberra aðila, félagsamtaka og fyrirtækja.

Ísland.is hefur boðið upp á innskráningarthjónustuna í mörg ár og hafa hundruð aðila sem bjóða sjálfafræðslulausanir nýtt hana sem óbyggð leið fyrir einstaklinga og fyrirtæki inn á aðgangsstjórn vefsvæði. Daglega nota því þúsundir einstaklinga og fyrirtækja innskráningarthjónustuna til að fá aðgang að stafrænni þjónustu stofnana, sveitarfélaga, félagsamtaka og fyrirtækja.

### Af hverju?

Með því að nota innskráningarthjónustu Ísland.is njóta aðilar sem veita stafræna þjónustu þess hagreiðis sem felst í því að bjóða lausn byggða á vandaðri tæknilegri öflun og óbyggðum, traustum rekstri án þess að þróa og reka eigin lausn til þess að auðkenna notendur inn á vefsvæði.

### Tvær innskráningarthjónustur

Í takt við sýnbreytlegt tæknumhverfi stafrænnar þjónustu hefur Stafrænt Ísland þróað nýja útgáfu af innskráningarthjónustunni. Nýja leiðin byggir á nýjustu tækni og verður þróað áfram í samræmi við tæknilegar framfarir á þessu sviði. Í henni er einnig boðið upp á umboðskert bar sem hægt er að veita öðrum aðila aðgang fyrir sína hönd. Eldri leið verður áfram óbyggð og henni verður haldið við en ekki verður boðið upp á nýja möguleika á auðkenningu eða aðra framþróun í virkni.

### Eldri innskráning

Fyrir alla sem bjóða stafræna þjónustu á fókubum vefsvæðum sem krefjast stafrænnar auðkenningar til að fá aðgang að persónugreinanlegum gögnum. Þjónustan er opinberum aðilum að



 island.is